



# ΕΦΗΜΕΡΙΣ ΤΗΣ ΚΥΒΕΡΝΗΣΕΩΣ ΤΗΣ ΕΛΛΗΝΙΚΗΣ ΔΗΜΟΚΡΑΤΙΑΣ

ΑΘΗΝΑ  
11 ΟΚΤΩΒΡΙΟΥ 1990

ΤΕΥΧΟΣ ΤΕΤΑΡΤΟ

ΑΡΙΘΜΟΣ ΦΥΛΛΟΥ  
537

## ΠΕΡΙΕΧΟΜΕΝΑ ΑΝΑΔΑΣΩΣΕΙΣ ΑΠΟΦΑΣΕΙΣ

- Κήρυξη αναδασωτέας έκτασης εξήντα πέντε (65) στρεμ. στη θέση Μπάκα» περιοχής κοινότητας Ακραιφίου Ν. Βοιωτίας. . . . . 1  
Κήρυξη αναδασωτέας έκτασης τριακοσίων (300) στρεμ. στη θέση «Αντλιοστάσιο - Αυλώνας περιοχής κοινότητας Αγ. Θωμά Ν. Βοιωτίας. . . . . 2

## ΑΠΑΛΛΟΤΡΙΩΣΕΙΣ ΑΠΟΦΑΣΕΙΣ

- Καθορισμός των ορίων του αιγιαλού και δημιουργία ζώνης παραλίας στη θέση «ΚΕΔΡΟ» Κοινότητας Αλυφαντών, νήσου Λέσβου, νομού Λέσβου, προ της ιδιοκτησίας Δέσποινας Μπελιβανάκη. 3

## ΑΝΑΔΑΣΩΣΕΙΣ ΑΠΟΦΑΣΕΙΣ

- Αριθ. 691 (1)  
Κήρυξη αναδασωτέας έκτασης εξήντα πέντε (65) στρεμ. στη θέση Μπάκα» περιοχής κοινότητας Ακραιφίου Ν. Βοιωτίας.

### Ο ΝΟΜΑΡΧΗΣ ΒΟΙΩΤΙΑΣ

Έχοντας υπόψη:

1. Τις διατάξεις του Ν. 3200/55 περί διοικητικής αποκέντρωσης,

όπως τροποποιήθηκε και συμπληρώθηκε μεταγενέστερα με το Ν.Δ. 532/70.

2. Τις διατάξεις του άρθρου 117 παρ. 3 του Συντάγματος.

3. Τις διατάξεις του Ν. 998/79 «περί προστασίας των Δασών κ.λπ» και ειδικότερα:

α) του άρθρου 41 παρ. 1, β) του άρθρου 38 παρ. 1.

4) Τις διαταγές του Υπουργείου Γεωργίας. α) 160417/1180/8.7.80, β) 182447/3049/24.9.80.

5) Την 2000/ 20.8.90 πρόταση του δασαρχείου Θηβών με την οποία προτείνεται η κήρυξη της έκτασης που αναφέρεται στο θέμα ως αναδασωτέας.

Κηρύσσουμε αναδασωτέα με σκοπό την προστασία και την επαναφορά, με φυσική αναγέννηση, της δασικής βλάστησης τη δημόσια δασική έκταση εμβαδού εξήντα πέντε (65) στρεμμάτων που βρίσκεται στη θέση «Μπάκα» περιοχής κοινότητας Ακραιφίου Ν. Βοιωτίας και προσδιορίζεται από τα στοιχεία ΑΒΓΔ του συνημμένου αποσπάσματος χάρτη κλιμ. 1:20.000 και έχει όρια:

Ανατολικά: δρόμος

Δυτικά: δημόσια δασική έκταση και δρόμος

Βόρεια: δημόσιος δρόμος προς Μπούκα

Νότια: δημόσια δασική έκταση όπως φαίνεται στο συνημμένο διάγραμμα που αποτελεί αναπόσπαστο μέρος της απόφασης αυτής.

Η απόφαση αυτή να δημοσιευθεί στην Εφημερίδα της Κυβερνήσεως.

Λιβαδειά 5 Σεπτεμβρίου 1990

Ο Νομάρχης  
ΑΛ. ΠΑΠΑΣΠΥΡΟΥ



Αριθ. 696

(2)

Κήρυξη αναδασωτέας έκτασης τριακοσίων (300) στρεμ. στη θέση «Αντλιοστάσιο - Αυλώνας περιοχής κοινότητας Αγ. Θωμά Ν. Βοιωτίας».

**Ο ΝΟΜΑΡΧΗΣ ΒΟΙΩΤΙΑΣ**

Έχοντας υπόψη:

1. Τις διατάξεις του Ν. 3200/55 περί διοικητικής αποκέντρωσης, όπως τροποποιήθηκε και συμπληρώθηκε μεταγενέστερα με το Ν.Δ. 532/70.

2. Τις διατάξεις του άρθρου 117 παρ. 3 του Συντάγματος.

3. Τις διατάξεις του Ν. 998/79 «περί προστασίας των Δασών κ.λπ» και ειδικότερα:

α) του άρθρου 41 παρ. 1, β) του άρθρου 38 παρ. 1.

4) Τις διαταγές του Υπουργείου Γεωργίας. α) 160417/1180/8.7.80, β) 182447/3049/24.9.80.

5) Την 1999/20.8.90 πρόταση του δασαρχείου Θηβών με την οποία προτείνεται η κήρυξη της έκτασης που αναφέρεται στο θέμα ως αναδασωτέας.

Κηρύσσουμε αναδασωτέα με σκοπό την προστασία και την επαναφορά, με φυσική αναγέννηση, της δασικής βλάστησης τη δημόσια δασική έκταση εμβαδού (300) στρεμμάτων που βρίσκεται στη θέση «Αντλιοστάσιο Αυλώνα» περιοχής κοινότητας Αγ. Θωμά Ν. Βοιωτίας και προσδιορίζεται από τα στοιχεία ΑΒΓΔ του συνημμένου αποσπάσματος χάρτη κλίμ. 1:50.000 και έχει όρια:

Ανατολικά: Όρια νομών Βοιωτίας - Αττικής

Δυτικά: Αγροτικές εκτάσεις Αγ. Θωμά

Βόρεια: Αγροτικές εκτάσεις και συστάδες χαλεπίου πεύκης

Νότια: Δάσος χαλεπίου πεύκης και λίγες Αγροτικές εκτάσεις όπως φαίνεται στο συνημμένο διάγραμμα που αποτελεί αναπόσπαστο μέρος της απόφασης αυτής.

Η απόφαση αυτή να δημοσιευθεί στην Εφημερίδα της Κυβερνήσεως.

Λιβαδειά 5 Σεπτεμβρίου 1990

Ο Νομάρχης  
ΑΛ. ΠΑΠΑΣΠΥΡΟΥ



**ΑΠΟΣΠΑΣΜΑ ΧΑΡΤΟΥ**

Περιοχής θέσεως Αντλιοστάσιο Αυλώνας  
Περιφερειακής Κοινότητας Αγ. Θωμά  
πυλ. μαθημ. στίλ. 4/1490 και προτείνεται  
να κηρυχθεί αναδασωτέα.

ΚΛΙΜΑΚΑ 1:50.000

 μαθημ. έκταση εμβαδού 300 στρεμ.

Θήβαι 20/9 1990

ΘΕΩΡΗΘΗΚΕ  
Ο Δασάρχης

ΘΕΩΡΗΘΗΚΕ  
Ο ΝΟΜΑΡΧΗΣ

Ο Συντάξας  

  
Δασάρχης

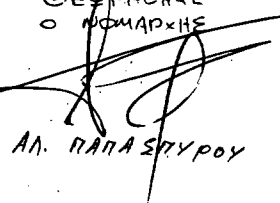
  
ΑΛ. ΠΑΠΑΣΠΥΡΟΥ

## ΑΠΑΛΛΟΤΡΙΩΣΕΙΣ

## ΑΠΟΦΑΣΕΙΣ

Αριθ. 2322

(3)

Καθορισμός των ορίων του αιγιαλού και δημιουργία ζώνης παραλίας στη θέση «ΚΕΔΡΟ» Κοινότητας Αλυφαντών, νήσου Λέσβου, νομού Λέσβου, προ της ιδιοκτησίας Δέσποινας Μπελιβανάκη.

## Ο ΝΟΜΑΡΧΗΣ ΛΕΣΒΟΥ

Έχοντας υπόψη:

1. Τις διατάξεις των άρθρων 1 μέχρι και 7 του Α.Ν. 2344/1940 «περί αιγιαλού και παραλίας», όπως τροποποιήθηκαν και συμπληρώθηκαν με τις διατάξεις: α) Του άρθρου 13 του Ν. 1078/1980 και β) του άρθρου 23 του Ν. 1337/1983.

2. Τις διατάξεις της παρ. 9 του άρθρου 1 του Κεφαλαίου Β' της 0.208/181/26.4.1982 (ΦΕΚ 214/26.4.1982 τ.Β') κοινής απόφασης των Υπουργών Προεδρίας Κυβερνήσεως και Οικονομικών «Αναμόρφωση Συλλογικών Οργάνων Οργάνων Γνωμοδοτικής και Αποφασιστικής Αρμοδιότητας του Υπουργείου Οικονομικών».

3. Την από 10 ΑΥΓΟΥΣΤΟΥ 1990 έκθεση της επιτροπής καθορισμού των ορίων του αιγιαλού και παραλίας και θέσεων αμμοληψίας, που καθόρισε τα όρια του αιγιαλού και της παραλίας στην περιοχή «ΚΕΔΡΟ» Κοινότητας Αλυφαντών, νήσου Λέσβου, νομού Λέσβου και το από ΣΕΠΤΕΜΒΡΙΟΥ 1988 τοπογραφικό διάγραμμα με κλίμακα 1:500 του Ευστρατίου Δ. Τσαμουρά, Αγρονόμου - Τοπογράφου μηχανικού που θεωρήθηκε στις 6.10.1988 από τη Δ/ση Τεχνικών Υπηρεσιών της Νομαρχίας Λέσβου και συνοδεύει την έκθεση της προαναφερόμενης Επιτροπής.

4. Τη σύμφωνη γνώμη του Γενικού Επιτελείου Ναυτικού, που διατυπώθηκε στο Φ. 544.5/382/90/Σ.973/14.6.1990 έγγραφό του.

5. Τις διατάξεις του άρθρου 1 της παρ. 1 του Ν. 3200/1955 (ΦΕΚ 97/Α'/1955) «περί διοικητικής αποκεντρώσεως σε συνδυασμό με τις διατάξεις του από 28.6.1955 Β.Δ. «περί εξαιρέσεως από της κατά το άρθρον 1 παρ. 1 του Ν. 3200/1955 αρμοδιότητας των Νομαρχών, αντικειμένων τινων αρμοδιότητας του Υπουργού Οικονομικών», του Β.Δ. 704/1970 και του άρθρου 1 παρ. 5 του Π.Δ. 71/1984, για μεταβίβαση αρμοδιοτήτων του Υπουργού Οικονομικών στους Νομάρχες και στις περιφερειακές αρχές διανομαρχιακού επιπέδου, αποφασίζουμε:

1. Επικυρώνουμε την από 10 ΑΥΓΟΥΣΤΟΥ 1990 έκθεση της Επιτροπής καθορισμού των ορίων του αιγιαλού και παραλίας και θέσεων αμμοληψίας, καθώς και το από ΣΕΠΤΕΜΒΡΙΟ 1988 τοπογραφικό διάγραμμα, που τη συνοδεύει, το οποίο συντάχθηκε από τον Ευστράτιο Δ. Τσαμουρά, Αγρονόμο - Τοπογράφο Μηχανικό με κλίμακα 1:500 και θεωρήθηκε 6.10.1988 από την Δ/ση Τεχν. Υπηρεσιών νομού Λέσβου επί του οποίου η πιο πάνω Επιτροπή, καθόρισε τα όρια του αιγιαλού, με κόκκινη συνεχή πολυγωνική γραμμή στην θέση «ΚΕΔΡΟ», κοινότητας Αλυφαντών, νήσου Λέσβου, νομού Λέσβου, προ της ιδιοκτησίας Δέσποινας Μπελιβανάκη και τα όρια της παραλίας με κίτρινη συνεχή πολυγωνική στην ίδια ανωτέρω θέση.

Η απόφαση αυτή, με την έκθεση της επιτροπής και το διάγραμμα, να δημοσιευθούν στην Εφημερίδα της Κυβερνήσεως.

Μυτιλήνη 22 Αυγούστου 1990

Ο Νομάρχης  
ΓΕΩΡΓΙΟΣ ΦΩΤΕΙΝΟΠΟΥΛΟΣ

ΕΛΛΗΝΙΚΗ ΔΗΜΟΚΡΑΤΙΑ  
ΝΟΜΑΡΧΙΑ ΛΕΣΒΟΥ  
ΚΤΗΜΑΤΙΚΗ ΥΠΗΡΕΣΙΑ

Μυτιλήνη 10.8.1990

## ΕΚΘΕΣΗ

Επιτροπής καθορισμού ορίων αιγιαλού και της παραλίας και θέσεων αμμοληψίας, για τον καθορισμό το πρώτον των ορίων του αιγιαλού και της παραλίας και θέσεων αμμοληψίας στην θέση «ΚΕΔΡΟ», Κοινότητας Αλυφαντών, νήσου Λέσβου, νομού Λέσβου, μπροστά από την ιδιοκτησία της Δέσποινας Μπελιβανάκη.

Στην Μυτιλήνη την 10.8.1990 οι υπογεγραμμένοι:

1. Καρδακάρης Σπυρίδων, Προϊστάμενος της Κτηματικής Υπηρε-

σίας Νομού Λέσβου, ως πρόεδρος.

2. Ψαρρός Νικόλαος, Προϊστάμενος της Δ/σης Τεχν. Υπηρεσιών Νομού Λέσβου, ως μέλος και

3. Κολοντούρος Νικόλαος, Υποπλοίαρχος Α.Σ., νόμιμος αναπληρωτής του Λιμενάρχη Μυτιλήνης τούτου κωλυομένου, ως μέλος, αποτελούντες την Επιτροπή καθορισμού των ορίων του αιγιαλού και της παραλίας και θέσεων αμμοληψίας δυνάμει του άρθρου 74 και 75 του Π.Δ. 636/77, σε συνδυασμό με την αριθμ. Ο. 288/181/26.4.82 (ΦΕΚ 214/26.4.82 τ.Β') κοινή Απόφαση Υπουργών Προεδρίας της Κυβερνήσεως και Οικονομικών και της αριθμ. 499/6.6.1989 Απόφασης Νομάρχη Λέσβου, συγκληθείσα με την αριθμ. 1560/10.10.1989 πρόσκληση του Προέδρου αυτής, μεταβίβουμε επί τόπου στην προαναφερόμενη περιοχή την 17.10.1989.

Λαβόντες υπόψη:

Α. Την από 19.9.1988 αίτηση του Νίκου Γ. Βερβενιώτη, με την οποία ζητείται ο καθορισμός των ορίων αιγιαλού και της παραλίας στην ανωτέρω περιοχή.

Β. Το υπό του Ευστρατίου Δ. Τσαμουρά Αγρονόμου - Τοπογράφου Μηχανικού, συνταχθέν τον μήνα Σεπτέμβριο 1988 με κλίμακα 1:500 τοπογραφικό και υψομετρικό διάγραμμα, ηλεγμένο για την ακρίβεια της αποτύπωσης από τον Σιγάλα Μιχαήλ, Πολιτικό Μηχανικό της Δ/σης Τεχν. Υπηρεσιών Νομού Λέσβου την 6.10.1988 και θεωρημένο από τον Προϊστάμενο της αυτής Υπηρεσίας Νικόλαο Ψαρρό την 6.10.1988.

Γ. Τις διατάξεις του Α.Ν. 2344/40 όπως αυτός τροποποιήθηκε και συμπληρώθηκε με τις διατάξεις του Ν. 1337/83 και τις σχετικές προς τούτον με αριθμ. Δ 3474/970 ΠΟΛ 105/29.7.83 και τις σχετικές προς τούτον με αριθμ. Δ. 3474/970 ΠΟΛ 105/2583 ΠΟΛ 105/29.7.83 και Ν. 505/2583 ΠΟΛ 69/30.3.84 διαταγές του Υπουργείου Οικονομικών.

Δ. Την από 18.10.1989 Έκθεση της Επιτροπής καθορισμού των ορίων αιγιαλού και παραλίας της Κτηματικής Υπηρεσίας Νομού Λέσβου.

Ε. Το υπ. αριθμ. Φ. 544.5/382/90/Σ.973/14.6.90 έγγραφο του Γεν. Επιτ. Ναυτ. με το οποίο ζητούνται ορισμένες διορθώσεις επί του καθορισμού των ορίων αιγιαλού και παραλίας της ανωτέρω περιοχής, οι οποίες και έγιναν.

Ζ. Την εκ της επιτοπίου μεταβάσεως στην παραπάνω περιοχή σχηματισθείσα αντίληψη περί του πλάτους της βερχομένης ζώνης της ξηράς και λοιπών συναφών στοιχείων, ήτοι:

α. ότι η ακτή είναι αμμώδης με χαλίκια σε όλο το μήκος της προ καθορισμό περιοχής και υπάρχει σε μεγάλο μήκος περίφραξη από ξηρολιθιά παλαιάς κατασκευής,

β. ότι το έδαφος της περιοχής είναι πεδινό με μικρή υψομετρική διαφορά από την θάλασσα και είναι καλυμμένο από ελαιόδενδρα κατά το μεγαλύτερο μέρος του,

γ. ότι οι άνεμοι είναι συνήθως νότιοι, η ένταση των οποίων δύναται να φθάσει τα 6-7 μποφόρ και το ύψος των κυμμάτων τα 1-2 μέτρα, αποφασίζει

Καθορίζει επί του ως άνω τοπογραφικού διαγράμματος:

1) Με συνεχή κόκκινη πολυγωνική γραμμή την οριογραμμή του αιγιαλού με στοιχεία α12, Ε14, Ε13, Δ'', Ε'5, Ε'7, Ε'8, Ε'9, Ε'10, Ε'11, Ε'17, Ε'12, απέχει δε από την οριογραμμή του Αιγιαλού απόσταση δέκα μέτρων (10) και είναι παράλληλος σ' αυτή καθ' όλο το μήκος της, επειδή δεν εξυπηρετούνται οι σκοποί της παρ. 1 του άρθρου 7 του Α.Ν. 2344/1940.

3) Δεν υπάρχουν κτίσματα στην ζώνη της παραλίας.

4) Τα σημεία α12 και Π12 ταυτίζονται με τα τελευταία σημεία α12 και Π12 του όμορου αιγιαλού και παραλίας που έχει καθορισθεί με την 967/5.4.1990 απόφαση του Νομάρχη Λέσβου και που δημοσιεύθηκε στο ΦΕΚ 271/14.5.1990 τ.Δ'.

5) Δεν βρέθηκαν στοιχεία για την ύπαρξη παλαιού αιγιαλού.

Η ΕΠΙΤΡΟΠΗ

Ο ΠΡΟΕΔΡΟΣ

ΣΠΥΡΟΣ Θ. ΚΑΡΔΑΚΑΡΗΣ

ΤΑ ΜΕΛΗ

ΨΑΡΡΟΣ ΝΙΚΟΛΑΟΣ

ΚΑΛΟΝΤΟΥΡΟΣ Ν.

ΠΙΝΑΚΑΣ ΣΥΝΤΕΤΑΜΕΝΩΝ ΚΟΡΥΦΩΝ ΟΡΙΩΝ

Αριθμ. Κορυφή	X (m)	Y (m)	Αριθμ. Κορυφή	X (m)	Y (m)
A	869	875 85	κ'	911 13	1191 89
B	899 02	861 85	λ'	900 90	1199 88
Γ	891 14	864 17	ο'	901 01	1196 43
Δ	891 20	860 09	α''	910 85	1191 69
E	896 42	865 34	β''	907 62	1155 91
Z	895 84	869 20	γ''	900 05	1149 32
Η	921 25	836 16	δ''	912 21	1138 28
Θ	921 20	832 37	ε''	922 07	1132 61
I	904 21	831 46	ς''	918 45	1108 01
Κ	909 39	830 28	η''	914 68	1103 84
Λ	919 91	835 91	θ''	905 99	1094 89
Μ	902 88	842 68	ι''	908 62	1091 41
Ν	909 11	841 68	κ''	915 13	1082 82
Ξ	905 14	838 20	λ''	900 43	1066 21
Ο	1006 85	813 94	μ''	910 33	1048 38
Π	1038 84	901 63	ν''	916 45	1043 01
Ρ	1003 11	910 07	ξ''	909 93	1039 09
Σ	1004 59	935 15	ο''	908 20	1016 69
Τ	1049 46	936 12	π''	909 12	1014 54
Υ	1050 45	940 89	ρ''	908 75	1009 87
Φ	1006 12	963 34	ς''	911 29	996 59
Χ	1000 87	969 45	τ''	1022 39	962 85
Ψ	1024 39	976 22	υ''	901 88	963 63
Ω	1022 00	984 14	φ''	898 98	999 60
Α'	1047 48	996 66	χ''	892 03	958 94
Β'	1021 50	1003 99	ψ''	888 98	953 10
Γ'	1026 23	1013 69	ω''	898 91	958 86
Δ'	1026 31	1037 65	α'''	890 44	921 96
E'	1024 24	1031 99	β'''	889 66	918 59
Z'	1041 31	1048 09	γ'''	880 20	908 85
Η'	1032 91	1082 71	δ'''	891 60	895 03
Θ'	1000 21	1098 31	ε'''	885 84	899 88
Ι'	999 75	1089 19	ς'''	886 16	891 52
Κ'	1005 88	1069 09	η'''	876 42	927 46
Λ'	1005 41	1016 39			
Μ'	1001 23	1088 08			
Ν'	1000 74	1091 22	Σ16	+ 1000 00	+ 1000 00
Ξ'	1004 08	1121 30	Σ26	+ 1000 00	+ 1043 21
Ο'	1000 98	1181 87			
Π'	1001 53	1191 20			
Ρ'	1001 91	1164 99			
Σ'	1000 69	1171 20			
Τ'	1002 60	1182 88			
Υ'	994 38	1202 11			
Φ'	999 89	1198 13			



ΑΠΟΦΑΣΗ ΝΟΜΑΡΧΗΣ ΔΕΣΦΟΥ  
 867/5-4-1990  
 (ΦΕΚ 273/14-5-1990 ΤΕΒ')

ΠΙΝΑΚΑΣ ΕΠΙΣΦΑΛΙΣΤΩΝ ΚΟΡΥΦΩΝ ΠΟΛΥΓΩΝΙΚΗΣ ΓΡΑΜΜΗΣ ΑΙΓΙΑΛΟΥ

Αριθμ. Σημείου	Συντεταγμένες X (m) Y (m)	Περιγραφή
Β16	1000 00 1000 00	Σημείο κέντρου οδού...
Β17	949 00 970 20	Σημείο κέντρου οδού...
Β18	940 00 940 20	Σημείο κέντρου οδού...
Β19	884 20 890 75	Σημείο κέντρου οδού...

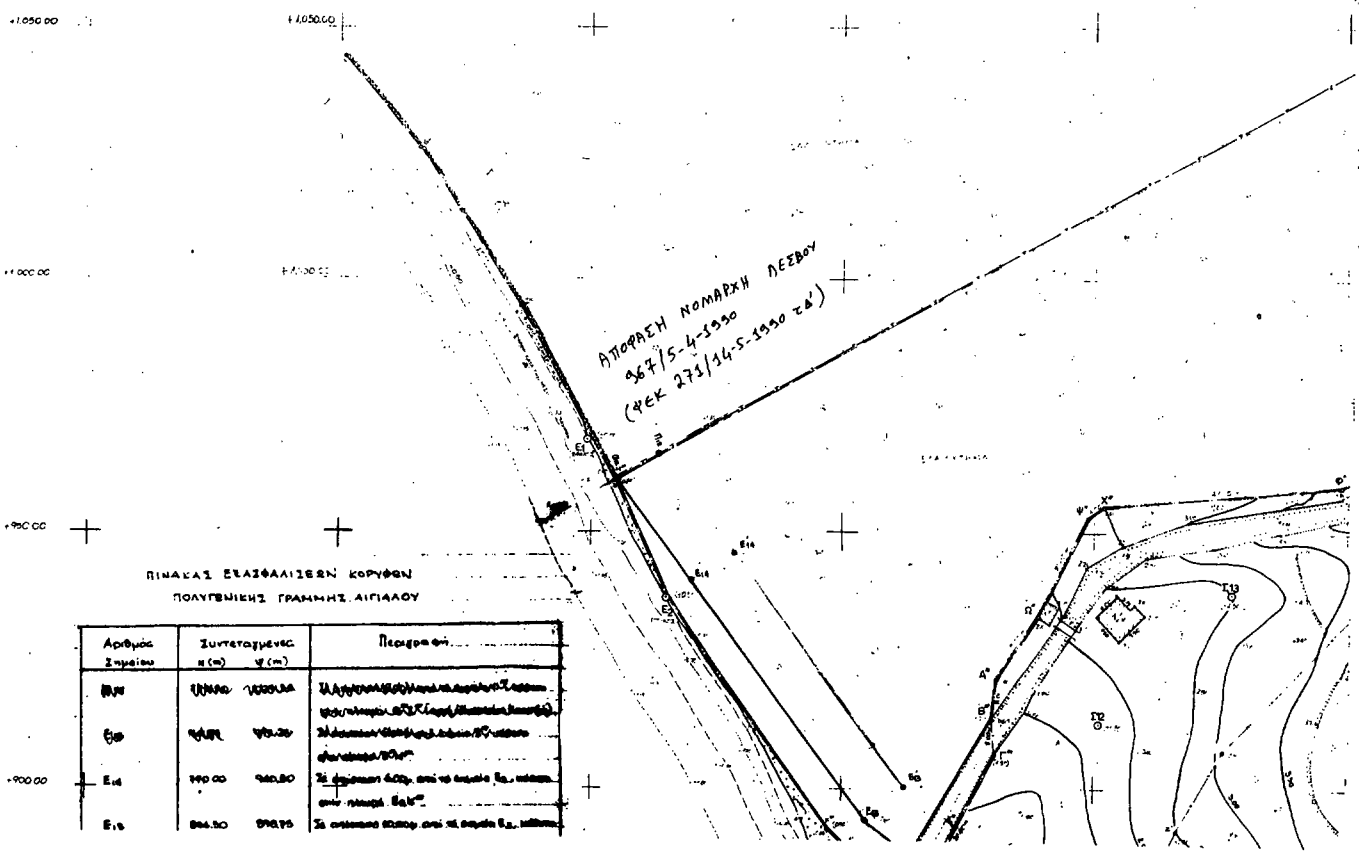

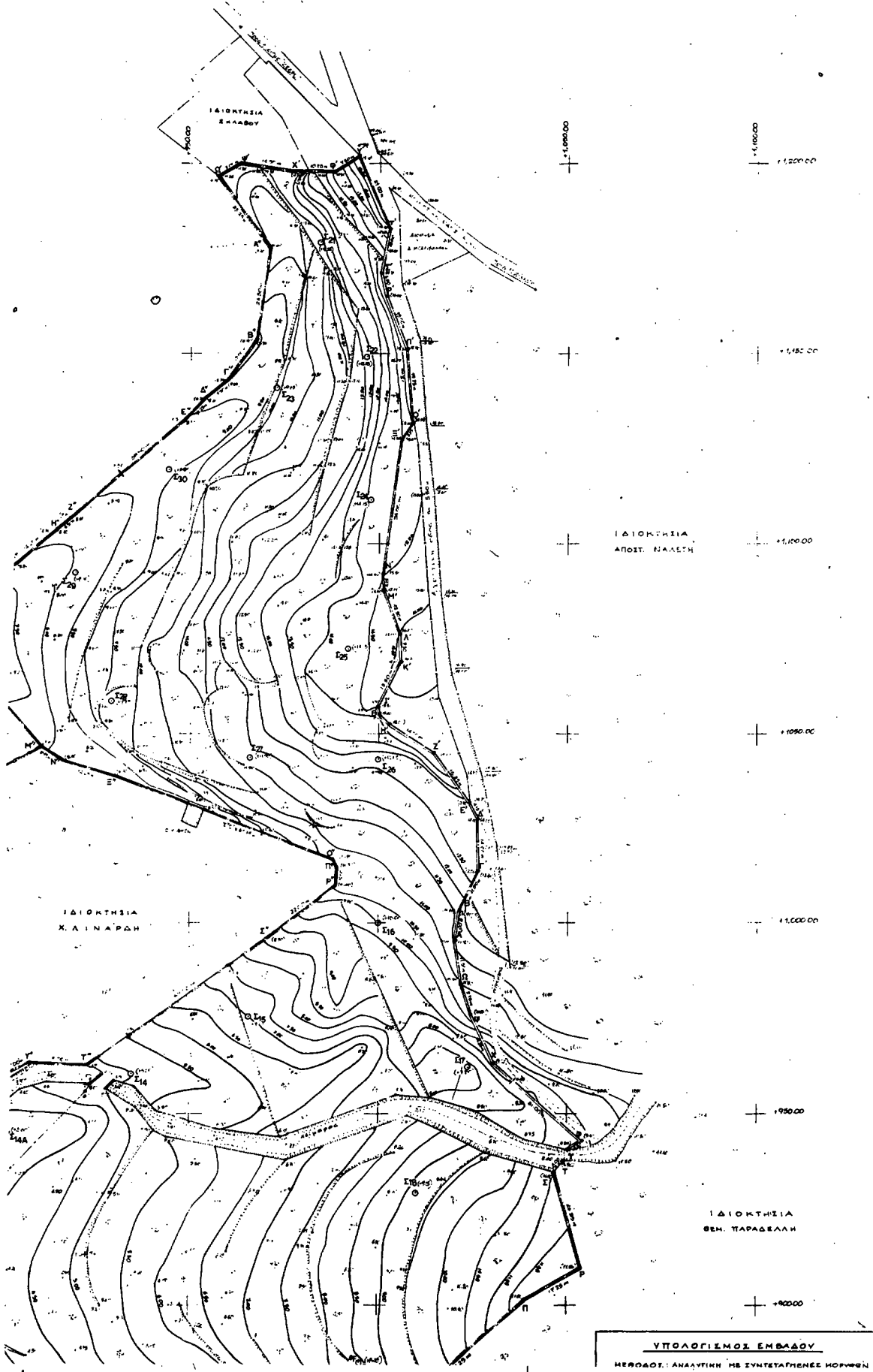

**ΥΠΟΛΟΓΙΣΜΟΣ ΕΜΒΛΑΔΩΝ**  
ΜΕΘΟΔΟΣ: ΑΝΑΛΥΤΙΚΗ ΜΕ ΣΥΝΤΕΤΑΓΜΕΝΕΣ ΚΟΡΜΕΣ

Δ <sup>ω</sup>	817.60	885.00	στην κλίμακα 1:1000
Εβ	858.48	869.95	Σταθμό ορίου - Πάριος
Εγ	928.45	843.90	Σταθμό Σημείο - Παρυσίνο
Εδ	832.47	821.24	" " " "
Εε	792.19	814.15	" " " "
Εζ	1084.16	791.14	" " " "
Εη	1048.57	752.91	" " " "
Εθ	1065.50	739.00	Σε απόσταση 2500μ από σταθμό Εη
			και 8500μ από σταθμό Εθ
Ει	1037.67	710.94	Σταθμό Σημείο - Παρυσίνο

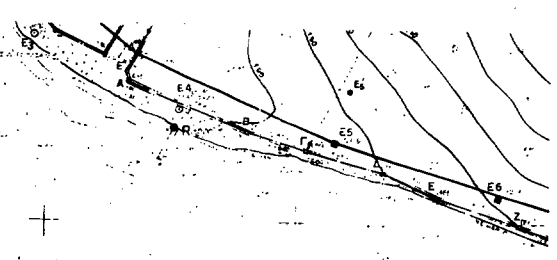

Η πολυγωνική γραμμή της παραλίας τοποθετείται παράλληλα προς την γραμμή του ορίου και σε απόσταση 10.00 μέτρων από αυτήν. Η απόσταση μετράται από το σημείο Εβ μέχρι το σημείο Εη και από το σημείο Εη μέχρι το σημείο Εθ. Η απόσταση μετράται από το σημείο Εθ μέχρι το σημείο Ει. Η απόσταση μετράται από το σημείο Ει μέχρι το σημείο Εβ. Η απόσταση μετράται από το σημείο Εβ μέχρι το σημείο Εγ. Η απόσταση μετράται από το σημείο Εγ μέχρι το σημείο Εδ. Η απόσταση μετράται από το σημείο Εδ μέχρι το σημείο Εε. Η απόσταση μετράται από το σημείο Εε μέχρι το σημείο Εζ. Η απόσταση μετράται από το σημείο Εζ μέχρι το σημείο Εη. Η απόσταση μετράται από το σημείο Εη μέχρι το σημείο Εθ. Η απόσταση μετράται από το σημείο Εθ μέχρι το σημείο Ει. Η απόσταση μετράται από το σημείο Ει μέχρι το σημείο Εβ.

ΚΟΙΝΩΝΙΑ ΓΕΩΜΕΤΡΩΝ

ΑΡΧΙΤΕΚΤΟΝΙΚΟ	X (m)	Y (m)
Ε1	740.812	768.881
Ε2	768.814	937.420
Ε3	797.286	868.885
Ε4	826.419	812.161
Ε5	867.473	846.758
Ε6	895.784	887.054
Ε7	928.487	844.811
Ε8	948.689	877.789
Ε9	983.804	814.183
Ε10	1024.16	791.183
Ε11	1048.57	762.816
Ε12	1077.674	710.743

**ΤΟΠΟΓΡΑΦΙΚΟΝ ΔΙΑΓΡΑΜΜΑ**  
**ΚΑΘΟΡΙΣΜΟΥ ΟΡΙΩΝ ΑΙΓΙΔΙΟΥ-ΠΑΡΑΛΙΑΣ**

ΠΕΡΙΟΧΗ ΟΡΙΣΜΟΣ ΎΔΡΟΣ ΕΝΔΙΑΦΕΡΟΜΕΝΟΣ ΔΕΣΤ. ΗΡΕΣΙΒΑΜΕΝΗ  
 ΔΗΜΟΣ & ΚΟΙΝΟΤΗΤΕΣ ΔΑΥΡΑΦΑΝΤΩΝ ΛΕΣΒΟΥ  
 ΕΠΑΡΧΙΑ ΜΥΤΙΛΗΝΗΣ  
 ΑΡΜΟΔΙΑ ΟΙΚ. ΕΟΡΡΙΑ ΜΥΤΙΛΗΝΗΣ  
 ΝΟΜΑΡΧΙΑ ΛΕΣΒΟΥ

ΚΑΙΜΑ 1.500

ΤΡΙΤΟΚΟΜΗ ΤΡΙΤΗ & ΤΑΡΙΝΗ Τ. ΑΝΕΣΑΡΤΗΝΩΝ ΔΕΝ ΥΠΟΧΡΩΝ ΤΡΙΤΟΚΟΜΕΤΡΙΑ  
 ΓΕΩΜΕΤΡΙΚΗ ΔΟΞΗΤΗΡΙΑ ΤΗΜΕΝ Β ΕΙΣ ΤΗΣ ΔΟΞΗΣ ΚΑΙΝΟΣ ΠΡΟΒΛΗΤΗΣ  
 ΚΑΙΝΗ ΤΥΠΟΓΡΑΦΙΑ ΧΑΡΤΩΝ

ΜΕΘΟΔΟΣ ΑΝΟΙΧΤΩΣΤΕΡΗΣ ΤΑΧΥΜΕΤΡΙΚΗ  
 ΧΡΟΝΟΛΟΓΙΑ ΑΠΟΓΥΝΩΣΙΣ ΣΕΠΤΕΜΒΡΙΟΥ 1968

ΥΠΟΜΟΝΗΜΑ ΣΥΜΦΩΝΗΘΗ

ΕΓΚΕΚΡΙΘΗ

ΕΠΙΣΤΗΜΟΝΙΚΟΝ ΤΟΜΕΑΝ ΤΗΣ Δ.Τ.Υ.Ν ΛΕΣΒΟΥ  
 ΑΝΚΗΝ 6-10-1968

ΜΙΚΗΛΗΣ Γ. ΣΙΓΑΛΑΣ  
 ΑΔΑΡΧΑΤΙΚΟΣ  
 ΤΡΑΠΕΖΟΝ ΜΗΧΑΝΙΚΟΣ

**ΥΠΟΜΟΝΗΜΑ ΕΠΙΤΡΟΠΗΣ**

- Το παρόν τοπογραφικό διαγράμμα συντάχθηκε τον αιώ 10.8.1968. Έχουν της Ελληνικής Κυβερνήσεως της αρμοδιότητος της Αιγιαλίας και της Παραλίας.
- Ο αιγιαλός του Αιγιδίου και της Παραλίας είναι: εία εβ, εγ, εδ, εε, εζ, εη, εθ, ει, εβ.
- Η οριογραμμή του Αιγιδίου καθορίζεται από των ενδείων (καρμύνη τετραγώνων) Ε1, Ε2, Ε3, Ε4, Ε5, Ε6, Ε7, Ε8, Ε9, Ε10, Ε11, Ε12, Ε13, Ε14, Ε15, Ε16, Ε17, Ε18, Ε19, Ε20, Ε21, Ε22, Ε23, Ε24, Ε25, Ε26, Ε27, Ε28, Ε29, Ε30, Ε31, Ε32, Ε33, Ε34, Ε35, Ε36, Ε37, Ε38, Ε39, Ε40, Ε41, Ε42, Ε43, Ε44, Ε45, Ε46, Ε47, Ε48, Ε49, Ε50, Ε51, Ε52, Ε53, Ε54, Ε55, Ε56, Ε57, Ε58, Ε59, Ε60, Ε61, Ε62, Ε63, Ε64, Ε65, Ε66, Ε67, Ε68, Ε69, Ε70, Ε71, Ε72, Ε73, Ε74, Ε75, Ε76, Ε77, Ε78, Ε79, Ε80, Ε81, Ε82, Ε83, Ε84, Ε85, Ε86, Ε87, Ε88, Ε89, Ε90, Ε91, Ε92, Ε93, Ε94, Ε95, Ε96, Ε97, Ε98, Ε99, Ε100, Ε101, Ε102, Ε103, Ε104, Ε105, Ε106, Ε107, Ε108, Ε109, Ε110, Ε111, Ε112, Ε113, Ε114, Ε115, Ε116, Ε117, Ε118, Ε119, Ε120, Ε121, Ε122, Ε123, Ε124, Ε125, Ε126, Ε127, Ε128, Ε129, Ε130, Ε131, Ε132, Ε133, Ε134, Ε135, Ε136, Ε137, Ε138, Ε139, Ε140, Ε141, Ε142, Ε143, Ε144, Ε145, Ε146, Ε147, Ε148, Ε149, Ε150, Ε151, Ε152, Ε153, Ε154, Ε155, Ε156, Ε157, Ε158, Ε159, Ε160, Ε161, Ε162, Ε163, Ε164, Ε165, Ε166, Ε167, Ε168, Ε169, Ε170, Ε171, Ε172, Ε173, Ε174, Ε175, Ε176, Ε177, Ε178, Ε179, Ε180, Ε181, Ε182, Ε183, Ε184, Ε185, Ε186, Ε187, Ε188, Ε189, Ε190, Ε191, Ε192, Ε193, Ε194, Ε195, Ε196, Ε197, Ε198, Ε199, Ε200, Ε201, Ε202, Ε203, Ε204, Ε205, Ε206, Ε207, Ε208, Ε209, Ε210, Ε211, Ε212, Ε213, Ε214, Ε215, Ε216, Ε217, Ε218, Ε219, Ε220, Ε221, Ε222, Ε223, Ε224, Ε225, Ε226, Ε227, Ε228, Ε229, Ε230, Ε231, Ε232, Ε233, Ε234, Ε235, Ε236, Ε237, Ε238, Ε239, Ε240, Ε241, Ε242, Ε243, Ε244, Ε245, Ε246, Ε247, Ε248, Ε249, Ε250, Ε251, Ε252, Ε253, Ε254, Ε255, Ε256, Ε257, Ε258, Ε259, Ε260, Ε261, Ε262, Ε263, Ε264, Ε265, Ε266, Ε267, Ε268, Ε269, Ε270, Ε271, Ε272, Ε273, Ε274, Ε275, Ε276, Ε277, Ε278, Ε279, Ε280, Ε281, Ε282, Ε283, Ε284, Ε285, Ε286, Ε287, Ε288, Ε289, Ε290, Ε291, Ε292, Ε293, Ε294, Ε295, Ε296, Ε297, Ε298, Ε299, Ε300, Ε301, Ε302, Ε303, Ε304, Ε305, Ε306, Ε307, Ε308, Ε309, Ε310, Ε311, Ε312, Ε313, Ε314, Ε315, Ε316, Ε317, Ε318, Ε319, Ε320, Ε321, Ε322, Ε323, Ε324, Ε325, Ε326, Ε327, Ε328, Ε329, Ε330, Ε331, Ε332, Ε333, Ε334, Ε335, Ε336, Ε337, Ε338, Ε339, Ε340, Ε341, Ε342, Ε343, Ε344, Ε345, Ε346, Ε347, Ε348, Ε349, Ε350, Ε351, Ε352, Ε353, Ε354, Ε355, Ε356, Ε357, Ε358, Ε359, Ε360, Ε361, Ε362, Ε363, Ε364, Ε365, Ε366, Ε367, Ε368, Ε369, Ε370, Ε371, Ε372, Ε373, Ε374, Ε375, Ε376, Ε377, Ε378, Ε379, Ε380, Ε381, Ε382, Ε383, Ε384, Ε385, Ε386, Ε387, Ε388, Ε389, Ε390, Ε391, Ε392, Ε393, Ε394, Ε395, Ε396, Ε397, Ε398, Ε399, Ε400, Ε401, Ε402, Ε403, Ε404, Ε405, Ε406, Ε407, Ε408, Ε409, Ε410, Ε411, Ε412, Ε413, Ε414, Ε415, Ε416, Ε417, Ε418, Ε419, Ε420, Ε421, Ε422, Ε423, Ε424, Ε425, Ε426, Ε427, Ε428, Ε429, Ε430, Ε431, Ε432, Ε433, Ε434, Ε435, Ε436, Ε437, Ε438, Ε439, Ε440, Ε441, Ε442, Ε443, Ε444, Ε445, Ε446, Ε447, Ε448, Ε449, Ε450, Ε451, Ε452, Ε453, Ε454, Ε455, Ε456, Ε457, Ε458, Ε459, Ε460, Ε461, Ε462, Ε463, Ε464, Ε465, Ε466, Ε467, Ε468, Ε469, Ε470, Ε471, Ε472, Ε473, Ε474, Ε475, Ε476, Ε477, Ε478, Ε479, Ε480, Ε481, Ε482, Ε483, Ε484, Ε485, Ε486, Ε487, Ε488, Ε489, Ε490, Ε491, Ε492, Ε493, Ε494, Ε495, Ε496, Ε497, Ε498, Ε499, Ε500, Ε501, Ε502, Ε503, Ε504, Ε505, Ε506, Ε507, Ε508, Ε509, Ε510, Ε511, Ε512, Ε513, Ε514, Ε515, Ε516, Ε517, Ε518, Ε519, Ε520, Ε521, Ε522, Ε523, Ε524, Ε525, Ε526, Ε527, Ε528, Ε529, Ε530, Ε531, Ε532, Ε533, Ε534, Ε535, Ε536, Ε537, Ε538, Ε539, Ε540, Ε541, Ε542, Ε543, Ε544, Ε545, Ε546, Ε547, Ε548, Ε549, Ε550, Ε551, Ε552, Ε553, Ε554, Ε555, Ε556, Ε557, Ε558, Ε559, Ε560, Ε561, Ε562, Ε563, Ε564, Ε565, Ε566, Ε567, Ε568, Ε569, Ε570, Ε571, Ε572, Ε573, Ε574, Ε575, Ε576, Ε577, Ε578, Ε579, Ε580, Ε581, Ε582, Ε583, Ε584, Ε585, Ε586, Ε587, Ε588, Ε589, Ε590, Ε591, Ε592, Ε593, Ε594, Ε595, Ε596, Ε597, Ε598, Ε599, Ε600, Ε601, Ε602, Ε603, Ε604, Ε605, Ε606, Ε607, Ε608, Ε609, Ε610, Ε611, Ε612, Ε613, Ε614, Ε615, Ε616, Ε617, Ε618, Ε619, Ε620, Ε621, Ε622, Ε623, Ε624, Ε625, Ε626, Ε627, Ε628, Ε629, Ε630, Ε631, Ε632, Ε633, Ε634, Ε635, Ε636, Ε637, Ε638, Ε639, Ε640, Ε641, Ε642, Ε643, Ε644, Ε645, Ε646, Ε647, Ε648, Ε649, Ε650, Ε651, Ε652, Ε653, Ε654, Ε655, Ε656, Ε657, Ε658, Ε659, Ε660, Ε661, Ε662, Ε663, Ε664, Ε665, Ε666, Ε667, Ε668, Ε669, Ε670, Ε671, Ε672, Ε673, Ε674, Ε675, Ε676, Ε677, Ε678, Ε679, Ε680, Ε681, Ε682, Ε683, Ε684, Ε685, Ε686, Ε687, Ε688, Ε689, Ε690, Ε691, Ε692, Ε693, Ε694, Ε695, Ε696, Ε697, Ε698, Ε699, Ε700, Ε701, Ε702, Ε703, Ε704, Ε705, Ε706, Ε707, Ε708, Ε709, Ε710, Ε711, Ε712, Ε713, Ε714, Ε715, Ε716, Ε717, Ε718, Ε719, Ε720, Ε721, Ε722, Ε723, Ε724, Ε725, Ε726, Ε727, Ε728, Ε729, Ε730, Ε731, Ε732, Ε733, Ε734, Ε735, Ε736, Ε737, Ε738, Ε739, Ε740, Ε741, Ε742, Ε743, Ε744, Ε745, Ε746, Ε747, Ε748, Ε749, Ε750, Ε751, Ε752, Ε753, Ε754, Ε755, Ε756, Ε757, Ε758, Ε759, Ε760, Ε761, Ε762, Ε763, Ε764, Ε765, Ε766, Ε767, Ε768, Ε769, Ε770, Ε771, Ε772, Ε773, Ε774, Ε775, Ε776, Ε777, Ε778, Ε779, Ε780, Ε781, Ε782, Ε783, Ε784, Ε785, Ε786, Ε787, Ε788, Ε789, Ε790, Ε791, Ε792, Ε793, Ε794, Ε795, Ε796, Ε797, Ε798, Ε799, Ε800, Ε801, Ε802, Ε803, Ε804, Ε805, Ε806, Ε807, Ε808, Ε809, Ε810, Ε811, Ε812, Ε813, Ε814, Ε815, Ε816, Ε817, Ε818, Ε819, Ε820, Ε821, Ε822, Ε823, Ε824, Ε825, Ε826, Ε827, Ε828, Ε829, Ε830, Ε831, Ε832, Ε833, Ε834, Ε835, Ε836, Ε837, Ε838, Ε839, Ε840, Ε841, Ε842, Ε843, Ε844, Ε845, Ε846, Ε847, Ε848, Ε849, Ε850, Ε851, Ε852, Ε853, Ε854, Ε855, Ε856, Ε857, Ε858, Ε859, Ε860, Ε861, Ε862, Ε863, Ε864, Ε865, Ε866, Ε867, Ε868, Ε869, Ε870, Ε871, Ε872, Ε873, Ε874, Ε875, Ε876, Ε877, Ε878, Ε879, Ε880, Ε881, Ε882, Ε883, Ε884, Ε885, Ε886, Ε887, Ε888, Ε889, Ε890, Ε891, Ε892, Ε893, Ε894, Ε895, Ε896, Ε897, Ε898, Ε899, Ε900, Ε901, Ε902, Ε903, Ε904, Ε905, Ε906, Ε907, Ε908, Ε909, Ε910, Ε911, Ε912, Ε913, Ε914, Ε915, Ε916, Ε917, Ε918, Ε919, Ε920, Ε921, Ε922, Ε923, Ε924, Ε925, Ε926, Ε927, Ε928, Ε929, Ε930, Ε931, Ε932, Ε933, Ε934, Ε935, Ε936, Ε937, Ε938, Ε939, Ε940, Ε941, Ε942, Ε943, Ε944, Ε945, Ε946, Ε947, Ε948, Ε949, Ε950, Ε951, Ε952, Ε953, Ε954, Ε955, Ε956, Ε957, Ε958, Ε959, Ε960, Ε961, Ε962, Ε963, Ε964, Ε965, Ε966, Ε967, Ε968, Ε969, Ε970, Ε971, Ε972, Ε973, Ε974, Ε975, Ε976, Ε977, Ε978, Ε979, Ε980, Ε981, Ε982, Ε983, Ε984, Ε985, Ε986, Ε987, Ε988, Ε989, Ε990, Ε991, Ε992, Ε993, Ε994, Ε995, Ε996, Ε997, Ε998, Ε999, Ε1000, Ε1001, Ε1002, Ε1003, Ε1004, Ε1005, Ε1006, Ε1007, Ε1008, Ε1009, Ε1010, Ε1011, Ε1012, Ε1013, Ε1014, Ε1015, Ε1016, Ε1017, Ε1018, Ε1019, Ε1020, Ε1021, Ε1022, Ε1023, Ε1024, Ε1025, Ε1026, Ε1027, Ε1028, Ε1029, Ε1030, Ε1031, Ε1032, Ε1033, Ε1034, Ε1035, Ε1036, Ε1037, Ε1038, Ε1039, Ε1040, Ε1041, Ε1042, Ε1043, Ε1044, Ε1045, Ε1046, Ε1047, Ε1048, Ε1049, Ε1050, Ε1051, Ε1052, Ε1053, Ε1054, Ε1055, Ε1056, Ε1057, Ε1058, Ε1059, Ε1060, Ε1061, Ε1062, Ε1063, Ε1064, Ε1065, Ε1066, Ε1067, Ε1068, Ε1069, Ε1070, Ε1071, Ε1072, Ε1073, Ε1074, Ε1075, Ε1076, Ε1077, Ε1078, Ε1079, Ε1080, Ε1081, Ε1082, Ε1083, Ε1084, Ε1085, Ε1086, Ε1087, Ε1088, Ε1089, Ε1090, Ε1091, Ε1092, Ε1093, Ε1094, Ε1095, Ε1096, Ε1097, Ε1098, Ε1099, Ε1100, Ε1101, Ε1102, Ε1103, Ε1104, Ε1105, Ε1106, Ε1107, Ε1108, Ε1109, Ε1110, Ε1111, Ε1112, Ε1113, Ε1114, Ε1115, Ε1116, Ε1117, Ε1118, Ε1119, Ε1120, Ε1121, Ε1122, Ε1123, Ε1124, Ε1125, Ε1126, Ε1127, Ε1128, Ε1129, Ε1130, Ε1131, Ε1132, Ε1133, Ε1134, Ε1135, Ε1136, Ε1137, Ε1138, Ε1139, Ε1140, Ε1141, Ε1142, Ε1143, Ε1144, Ε1145, Ε1146, Ε1147, Ε1148, Ε1149, Ε1150, Ε1151, Ε1152, Ε1153, Ε1154, Ε1155, Ε1156, Ε1157, Ε1158, Ε1159, Ε1160, Ε1161, Ε1162, Ε1163, Ε1164, Ε1165, Ε1166, Ε1167, Ε1168, Ε1169, Ε1170, Ε1171, Ε1172, Ε1173, Ε1174, Ε1175, Ε1176, Ε1177, Ε1178, Ε1179, Ε1180, Ε1181, Ε1182, Ε1183, Ε1184, Ε1185, Ε1186, Ε1187, Ε1188, Ε1189, Ε1190, Ε1191, Ε1192, Ε1193, Ε1194, Ε1195, Ε1196, Ε1197, Ε1198, Ε1199, Ε1200, Ε1201, Ε1202, Ε1203, Ε1204, Ε1205, Ε1206, Ε1207, Ε1208, Ε1209, Ε1210, Ε1211, Ε1212, Ε1213, Ε1214, Ε1215, Ε1216, Ε1217, Ε1218, Ε1219, Ε1220, Ε1221, Ε1222, Ε1223, Ε1224, Ε1225, Ε1226, Ε1227, Ε1228, Ε1229, Ε1230, Ε1231, Ε1232, Ε1233, Ε1234, Ε1235, Ε1236, Ε1237, Ε1238, Ε1239, Ε1240, Ε1241, Ε1242, Ε1243, Ε1244, Ε1245, Ε1246, Ε1247, Ε1248, Ε1249, Ε1250, Ε1251, Ε1252, Ε1253, Ε1254, Ε1255, Ε1256, Ε1257, Ε1258, Ε1259, Ε1260, Ε1261, Ε1262, Ε1263, Ε1264, Ε1265, Ε1266, Ε1267, Ε1268, Ε1269, Ε1270, Ε1271, Ε1272, Ε1273, Ε1274, Ε1275, Ε1276, Ε1277, Ε1278, Ε1279, Ε1280, Ε1281, Ε1282, Ε1283, Ε1284, Ε1285, Ε1286, Ε1287, Ε1288, Ε1289, Ε1290, Ε1291, Ε1292, Ε1293, Ε1294, Ε1295, Ε1296, Ε1297, Ε1298, Ε1299, Ε1300, Ε1301, Ε1302, Ε1303, Ε1304, Ε1305, Ε1306, Ε1307, Ε1308, Ε1309, Ε1310, Ε1311, Ε1312, Ε1313, Ε1314, Ε1315, Ε1316, Ε1317, Ε1318, Ε1319, Ε1320, Ε1321, Ε1322, Ε1323, Ε1324, Ε1325, Ε1326, Ε1327, Ε1328, Ε1329, Ε1330, Ε1331, Ε1332, Ε1333, Ε1334, Ε1335, Ε1336, Ε1337, Ε1338, Ε1339, Ε1340, Ε1341, Ε1342, Ε1343, Ε1344, Ε1345, Ε1346, Ε1347, Ε1348, Ε1349, Ε1350, Ε1351, Ε1352, Ε1353, Ε1354, Ε1355, Ε1356, Ε1357, Ε1358, Ε1359, Ε1360, Ε1361, Ε1362, Ε1363, Ε1364, Ε1365, Ε1366, Ε1367, Ε1368, Ε1369, Ε1370, Ε1371, Ε1372, Ε1373, Ε1374, Ε1375, Ε1376, Ε1377, Ε1378, Ε1379, Ε1380, Ε1381, Ε1382, Ε1383, Ε1384, Ε1385, Ε1386, Ε1387, Ε1388, Ε1389, Ε1390, Ε1391, Ε1392, Ε1393, Ε1394, Ε1395, Ε1396, Ε1397, Ε1398, Ε1399, Ε1400, Ε1401, Ε1402, Ε1403, Ε1404, Ε1405, Ε1406, Ε1407, Ε1408, Ε1409, Ε1410, Ε1411, Ε1412, Ε1413, Ε1414, Ε1415, Ε1416, Ε1417, Ε1418, Ε1419, Ε1420, Ε1421, Ε1422, Ε1423, Ε1424, Ε1425, Ε1426, Ε1427, Ε1428, Ε1429, Ε1430, Ε1431, Ε1432, Ε1433, Ε1434, Ε1435, Ε1436, Ε1437, Ε1438, Ε1439, Ε1440, Ε1441, Ε1442, Ε1443, Ε1444, Ε1445, Ε1446, Ε1447, Ε1448, Ε1449, Ε1450, Ε1451, Ε1452, Ε1453, Ε1454, Ε1455, Ε1456, Ε1457, Ε1458, Ε1459, Ε1460, Ε1461, Ε1462, Ε1463, Ε1464, Ε1465, Ε1466, Ε1467, Ε1468, Ε1469, Ε1470, Ε1471, Ε1472, Ε1473, Ε1474, Ε1475, Ε1476, Ε1477, Ε1478, Ε1479, Ε1480, Ε1481, Ε1482, Ε1483, Ε1484, Ε1485, Ε1486, Ε1487, Ε1488, Ε1489, Ε1490, Ε1491, Ε1492, Ε1493, Ε1494, Ε1495, Ε1496, Ε1497, Ε1498, Ε1499, Ε1500, Ε1501, Ε1502, Ε1503, Ε1504, Ε1505, Ε1506, Ε1507, Ε1508, Ε1509, Ε1510, Ε1511, Ε1512, Ε1513, Ε1514, Ε1515, Ε1516, Ε1517, Ε1518, Ε1519, Ε1520, Ε1521, Ε1522, Ε1523, Ε1524, Ε1525, Ε1526, Ε1527, Ε1528, Ε1529, Ε1530, Ε1531, Ε1532, Ε1533, Ε1534, Ε1535, Ε1536, Ε1537, Ε1538, Ε1539, Ε1540, Ε1541, Ε1542, Ε1543, Ε1544, Ε1545, Ε1546, Ε1547, Ε1548, Ε1549, Ε1550, Ε1551, Ε1552, Ε1553, Ε1554, Ε1555, Ε1556, Ε1557, Ε1558, Ε1559, Ε1560, Ε1561, Ε1562, Ε1563, Ε1564, Ε1565, Ε1566, Ε1567, Ε1568, Ε1569, Ε1570, Ε1571, Ε1572, Ε1573, Ε1574, Ε1575, Ε1576, Ε1577, Ε1578, Ε1579, Ε1580, Ε1581, Ε1582, Ε1583, Ε1584, Ε1585, Ε1586, Ε1587, Ε1588, Ε1589, Ε1590, Ε1591, Ε1592, Ε1593, Ε1594, Ε1595, Ε1596, Ε1597, Ε1598, Ε1599, Ε1600, Ε1601, Ε1602, Ε1603, Ε1604, Ε1605, Ε1606, Ε1607, Ε1608, Ε1609, Ε1610, Ε1611, Ε1612, Ε1613, Ε1614, Ε1615, Ε1616, Ε1617, Ε1618, Ε1619, Ε1620, Ε1621, Ε1622, Ε1623, Ε1624, Ε1625, Ε1626, Ε1627, Ε1628, Ε1629, Ε1630, Ε1631, Ε1632, Ε1633, Ε1634, Ε1635, Ε1636, Ε1637, Ε1638, Ε1639, Ε1640, Ε1641, Ε1642, Ε1643, Ε1644, Ε1645, Ε1646, Ε1647, Ε1648, Ε1649, Ε1650, Ε1651, Ε1652, Ε1653, Ε1654, Ε1655, Ε1656, Ε1657, Ε1658, Ε1659, Ε1660, Ε1661, Ε1662, Ε1663, Ε1664, Ε1665, Ε1666, Ε1667, Ε1668, Ε1669, Ε1670, Ε1671, Ε1672, Ε1673, Ε1674, Ε1675, Ε1676, Ε1677, Ε1678, Ε1679, Ε1680, Ε1681, Ε1682, Ε1683, Ε1684, Ε1685, Ε1686, Ε1687, Ε1688, Ε1689, Ε1690, Ε1691, Ε1692, Ε1693, Ε1694, Ε1695, Ε1696, Ε1697, Ε1698, Ε1699, Ε1700, Ε1701, Ε1702, Ε1703, Ε1704, Ε1705, Ε1706, Ε1707, Ε1708, Ε1709, Ε1710, Ε1711, Ε1712, Ε1713, Ε1714, Ε1715, Ε1716, Ε1717, Ε1718, Ε1719, Ε1720, Ε1721, Ε1722, Ε1723, Ε1724, Ε1725, Ε1726, Ε1727, Ε1728, Ε1729, Ε1730, Ε1731, Ε1732, Ε1733, Ε1734, Ε1735, Ε1736, Ε1737, Ε1738, Ε1739, Ε1740, Ε1741, Ε1742, Ε1743, Ε1744, Ε1745, Ε1746, Ε1747, Ε1748, Ε1749, Ε1750, Ε1751, Ε1752, Ε1753, Ε1754, Ε1755, Ε1756, Ε1757, Ε1758, Ε1759, Ε1760, Ε1761, Ε1762, Ε1763, Ε1764, Ε1765, Ε1766, Ε1767, Ε1768, Ε1769, Ε1770, Ε1771, Ε1772, Ε1773, Ε1774, Ε1775, Ε1776, Ε1777, Ε1778, Ε1779, Ε1780, Ε1781, Ε1782, Ε1783, Ε1784, Ε1785, Ε1786, Ε1787, Ε1788, Ε1789, Ε1790, Ε1791, Ε1792, Ε1793, Ε1794, Ε1795, Ε1796, Ε1797, Ε1798, Ε1799, Ε1800, Ε1801, Ε1802, Ε1803, Ε1804, Ε1805, Ε1806, Ε1807, Ε1808, Ε1809, Ε1810, Ε1811, Ε1812, Ε1813, Ε1814, Ε1815, Ε1816, Ε1817, Ε1818, Ε1819, Ε1820, Ε1821, Ε1822, Ε1823, Ε1824, Ε1825, Ε1826, Ε1827, Ε1828, Ε1829, Ε1830, Ε1831, Ε1832, Ε1833, Ε1834, Ε1

